



Afsender: Lemvig Kommune,
Rådhusgade 2, 7620 Lemvig

Thor Wind Farm I/S
Vesterbrogade 1L, 4.
1620 København V



Dato 03-08-2023
A01-2 Natur og Miljø
Rådhusgade 2
7620 Lemvig
Telefon: 9663 1200
www.lemvig.dk

Sagsnummer: 06.02.03P19-36-23

Ref: KRPE

Dir.tlf.: 9663 1119

Tilladelse efter vandløbsloven - omlægning af dræn - Voldervej 45

Lemvig Kommune har modtaget en ansøgning om at omlægge et eksisterende dræn så det går udenom byggefeltet hvor højspændingsstationen skal placeres på Voldervej 45, matrikel 7h Ramme Hgd., Ramme.

Se oversigtskort på bilag 1.

Da flere end én enkelt lodsejer har interesse i vandløbets tilstedeværelse og vedligeholdelse kræver projektet tilladelse efter vandløbsloven¹.

Vandløb omfattet af vandløbsloven (herunder også dræn) må kun reguleres efter vandløbsmyndighedens bestemmelse jf. § 17 samt § 3 i Bekendtgørelse om vandløbsregulering og restaurering m.v.².

Afgørelse

Lemvig Kommune meddeler tilladelse til omlægning af drænet gennem matrikel 7h Ramme Hgd., Ramme.

Tilladelsen gives efter vandløbslovens §17 samt reguleringsbekendtgørelsens² § 3.

¹ LBKG. nr. 1217 af 25. november 2019

² BKG. nr. 834 af 27. juni 2016



Tilladelsen bortfalder tre år efter, afgørelsen er meddelt, hvis den ikke er benyttet inden denne dato.

Tilladelsen gives under følgende vilkår:

- Drænrørets diameter skal være Ø200 mm
- Eventuelle tilkoblinger på det oprindelige rør skal kobles på det nye
- Omlægningen må ikke forringe afledningen for arealerne opstrøms

Klagefrist

Lemvig Kommunes afgørelse annonceres og kan påklages i perioden 3. august til den 31. august 2023.

Tilladelsen må ikke udnyttes før klagefristen er udløbet, og kun hvis der ikke klages over afgørelsen. Hvis der klages rettidigt over tilladelsen, må denne ikke udnyttes før klagemyndigheden har truffet afgørelse i sagen.

Klagevejledning ses sidst i tilladelsen.

Baggrund for projektet

I forbindelse med etablering af Thor Havvindmøllepark bliver der etableret en transformatorstation på matrikel 7h Ramme Hgd., Ramme (Voldervej 45).

For at undgå at have et dræn under det fremtidige byggefelt og for at beskytte drænet og opretholde vandføringen, ønsker RWE, Thor Wind Farm I/S at omlægge det eksisterende dræn så det placeres vest om byggeområdet.

COWI A/S er ansøgers konsulent i forbindelse med denne ansøgning.

Projektet

Det eksisterende dræn blev etableret som et dræningsprojekt mellem flere parter i 1967 i henhold til projekt udarbejdet af Hedeselskabet.

Drænet omlægges som vist på nedenstående kort.

Det afkrydset eksisterende dræn, omlægges som tracé set som grøn ledning. Eksisterende dimension og fald bevares.

Det nye rør bliver et plastrør med samme diameter som det eksisterende og samme fald. Det placeres 2-3 meter under terræn.

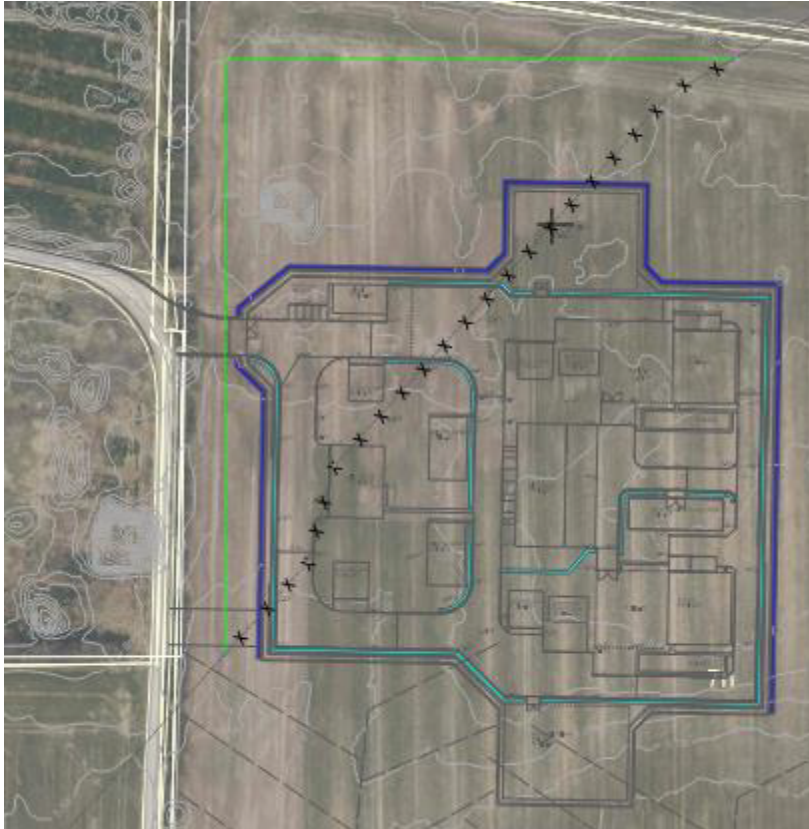

Tidsplan

Så hurtigt som muligt efter tilladelsen er givet

Økonomiske forhold

Udgifterne til omlægningen forventes at blive på ca. 500.000 DDK som afholdes af RWE. RWE afholder alle udgifter for fremtidigt vedligehold af drænet beliggende på matrikel 7h, Ramme Hgd., Ramme.

Afvandingsinteresser

Projektet omhandler kun en omlægning af en mindre del af den samlede drænledning. Drænets eksisterende dimensioner og fald bevares.

På den baggrund vurderer Lemvig Kommune at de afvandingsmæssige forhold ikke forringes som følge af projektet. Afvandingen kan derimod forbedres, da det eksisterende drænrør er fra 1967 og dermed kan have mistet noget af sin afvandingsevne.

På kortet nedenfor er der lavet en vurdering af hvilke matrikler drænrøret betjener. Kortet er lavet af COWI A/S på baggrund af det topografiske opland.

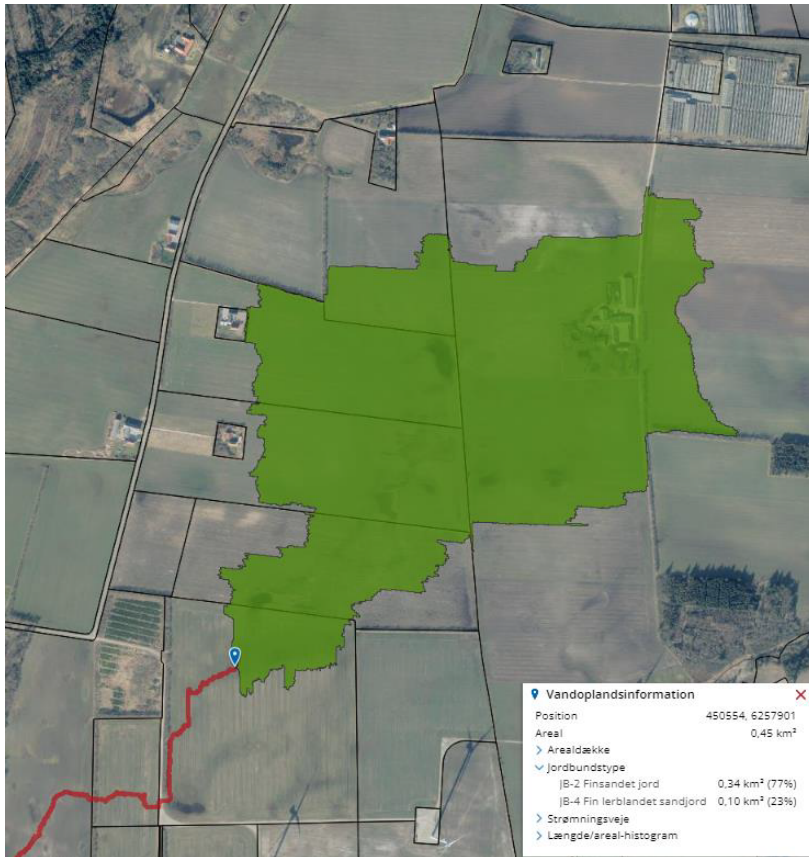

Vurdering i forhold til vandmiljø

Selve omlægningen af dræn har ingen betydning for vandkvaliteten på det vand der i sidste ende kommer ud i tilløbet til Rysensten Bæk.

Omlægning af drænledningen vil ikke påvirke vandmiljøet eller forhindre målopfyldelse i vandområder omfattet af vandområdeplan for Nissum Fjord.

Vurdering i forhold til beskyttet natur, Natura 2000 og bilag IV-arter

Det nærmeste areal omfattet af § 3 i naturbeskyttelsesloven er ca. 600 meter fra projektområdet. Derudover ligger vildtreservatet Nissumfjord og Natura2000 området Nissumfjord ca. 3500 meter fra projektarealet.

På baggrund af projektets karakter, afstand til Natura 2000 og placering på dyrket mark vurderer Lemvig Kommune at omlægning af drænledningen ingen påvirkning vil have på naturtyper eller områder og arter beskyttet i forhold til Habitatdirektivet.

Samlet vurdering

Lemvig Kommune vurderer at omlægningen af drænledningen med de opstillede vilkår kan ske uden påvirkning på de afvandings- eller miljømæssige forhold.

Høring og udtalelser

Fiskeristyrelsen samt lodsejere i oplandet til drænledningen har haft udkastet til tilladelsen i 2 ugers høring/kommentering



Der har ikke været bemærkninger til projektet

Klagevejledning

Hvis du ønsker at klage over denne afgørelse, kan du klage til Miljø- og Fødevareklagenævnet.

Du klager via Klageportalen, som du finder via www.nmkn.dk, www.borger.dk eller www.virk.dk. Du logger på Klageportalen med NEM-ID. En klage er indgivet, når den er tilgængelig for Lemvig Kommune via Klageportalen.

Når du klager, skal du betale et gebyr på 900 kr. for borgere og 1.800 kr. for virksomheder, organisationer og offentlige myndigheder.

I Klageportalen sendes din klage automatisk først til Lemvig Kommune.

Hvis Lemvig Kommune fastholder afgørelsen, sender kommunen klagen videre til behandling i nævnet via Klageportalen. Du får besked om videresendelsen.

Miljø- og Fødevareklagenævnet afviser din klage, hvis du sender den uden om Klageportalen, medmindre du forinden er blevet fritaget for brug af Klageportalen. Hvis du ønsker at blive fritaget for at bruge Klageportalen, skal du sende en begrundet anmodning til Lemvig Kommune som videresender din anmodning til nævnet, som træffer afgørelse om, hvorvidt du kan fritages. Se betingelserne for at blive fritaget på www.nmkn.dk.

Afgørelsen kan påklages af:

- 1) den, afgørelsen er rettet til,
- 2) enhver, der må antages at have en individuel, væsentlig interesse i sagens udfald og
- 3) en berørt nationalparkfond oprettet efter lov om nationalparker

Danmarks Naturfredningsforening og Danmarks Sportsfiskerforbund kan påklage visse større sager efter kapitlerne 6, 7 og 8 i vandløbsloven efter miljø- og fødevareministerens nærmere bestemmelse.

Domstolsprøvelse

Der kan som udgangspunkt ikke klages over nævnets afgørelser til anden administrativ myndighed.

Hvis du er utilfreds med nævnets afgørelse, kan du indbringe sagen for domstolene. Uanset om der anlægges retssag, er du forpligtet til at rette dig efter Miljø- og Fødevareklagenævnet afgørelse, indtil domstolen måtte bestemme andet.

Med venlig hilsen

Kristina Brochmann Pedersen
Skov- og Landskabsingeniør

Udover ansøger og dennes konsulent er kopi af afgørelsen er sendt til:

- Dansk Ornitologisk Forening – Vestjylland. E-mail: lemvig@dof.dk.
- Dansk Ornitologisk Forening, Vesterbrogade 140, 1620 København V. E-mail: natur@dof.dk
- Dansk Botanisk Forening, Jyllandskredsen - E-mail: dbf.oestjylland@gmail.com
- Danmarks Naturfredningsforening Lemvig/Thyborøn-Harboøre. E-mail: lemvig@dn.dk
- Danmarks Naturfredningsforening, Masnedøgade 20, 2100 København Ø. E-mail: dn@dn.dk
- Friluftsrådet Limfjord Syd. Email: limfjordsyd@friluftsradet.dk.
- Friluftsrådet, Scandiagade 12, 2450 København SV. E-mail fr@friluftsradet.dk.
- Danmarks Sportsfiskerforbund, Skyttevej 5, 7182 Bredsten. E-mail: post@sportfiskerforbundet.dk
- Fiskeriinspektoratet i Nykøbing Mors, inspektoratvest@fiskeristyrelsen.dk
- Holstebro Museum, info@holstebro-museum.dk



